昭和八年三月廿三日第三種郵便物認可
郵政特准掛號認爲新聞紙類
康德八年六月廿三日 星期二 第三千二百九十六號 （一）

大同報

本日出版一大張
發行人 衣寶田
編輯人 梁世鈞
印刷人 韓紹衡
發行所 新京東六馬路 大同報社
電話 （編輯）三四七二 （營業）二六二〇 二五九六
振替口座新京一七一
報費 一份五分 一月壹元三角 外埠酌加郵費
廣告價 一行二元

强化日華兩國提携
決意邁進建設東亞新秩序
＝汪主席離日前 將與近衛首相發表共同聲明

【東京二十二日電】國民政府行政院長汪精衛氏來日以來與近衛首相、平沼內相、松岡外相、東條陸相、及川海相、政府最高首腦等促膝懇談、日華兩國提携至此益形强化、汪氏將於月之二十五日果成重大使命而離京、首途歸國日華兩政府於二十三、四日頃發表共同聲明日華兩國以善隣友好、共同防共、經濟提携之近衛三原則爲基本、斷然向東亞新秩序建設之途上邁進、此共同聲明以近衛首相及汪行政院長之名義發出、對日華之國交殊稱光榮不滅之歷史的聲明云、

國際情勢雖變化非常
吾等以不變方針應之
汪主席與記者團一問一答

【東京廿二日電】外務省記者團、於廿日午後三時、在中國大使館、會見汪院長、而汪院長對記者團有左記談話、

△國際情勢

問、現對國際情勢所見如何、支那事變處理、以世界情勢之轉換、將漸次解決矣、對此、有何具體的抱負、

答、現國際情勢、變化非常、故吾等宜加不變應之質言之則中日兩國、基於基本關係條約、中日滿三國共同宣言等、宜結成東亞軸心、以對處世界情勢、即對國際情勢之變、應之以不變是也、故東洋外交方針所存者一而邁往東亞新秩序建設、新秩序者何、即以共榮共存之立場維持者是也、事變處理階段、大體可分之爲三、一爲東亞之樞軸以鞏固東亞軸心、二爲東亞新秩序之建設、三爲貢獻於世界之新秩序

△全面和平

問、全面和平、似有從重慶根本之反省、以合流於國民政府傘下之必要、其具體化如何？

答、首宜建設局部的和平以政府可能爲力之範圍內平與日本側誠心誠意以示和之範、則重慶可即反省而來參加、即不反省、共象亦自斃、亦可立待、

問、重慶政權內部之蔣共相尅、抗戰和平兩派之對立等現狀及將來如何

答、蔣共絕非可一爐相熔者、所謂抗戰者、僅揭招牌耳、雖暫以利勢誘合、而實則形勢分裂、而分裂結果、共產側將必失敗、

問、國民政府治下之共產運動現狀及其克服方策如何？

答、馬克斯之共產運動主義、絕無實行可能、蓋三民主義即强力施行、則共產主義、當不待滅而自滅矣、

問、重慶治下民衆、頗望和平之出現、對此民生問題國民政府之方策如何、

答、據余所知、則重慶民衆望和平有如枯禾望雨、然和平果可實現與否、尚不可逆睹、故宜爲和平之範以示之、民生問題、國民政府現對自已治下、尚感苦難、無暇他顧、然國民政府側如能力求治下之民生安定、則重慶民衆、亦必慕而來矣、

△國民黨現狀

問、國民黨之現狀及發展如何、

答、無論任何國家、皆應保有某種中心勢力、故對國民黨實有强化之必要、而復其固有立場、光其固有面目者、尤爲當務之急日華兩國民、聯合握手、此不啻予 國民黨 以助長勢力、故自從東亞新秩序建設大旆、高揚以來、國民黨之立場、可謂已復其原矣、故共發展濶步、將無以量之矣、

△東亞聯盟

問、東亞聯盟運動主義、與黨領、三民主義、近衛聲明之相關性如何、

答、余等首先理解民族主義以及於大亞細亞主義、則共出發點明矣、三民主義爲孫文先生擬以完成大亞細亞主義者、民族主義係以打倒帝國主義以圖解放者、故與友邦日本聯合之下、以向解放日的邁進者、大亞細亞主義也、近衛聲明、不外爲善隣友好共同防共、經濟提携等三點、亦即同於東亞聯盟運動之軍事同盟、文化交流經濟提携等、然則東亞聯盟運動宜與之乎、余答之如此、東亞聯盟者、即以實行近衛聲明者也、質言之則以一種團體之結成、而實現近衛聲明之文化、軍事、經濟者共根本精神也、自然不可謂東亞聯盟爲超國家的組織、僅不過以各政府代表而圖政治、軍事、文化之一致而已、故余確信東亞聯盟、可促重慶側之抗日派之轉向以參加親日、其源爲何、則抗日派之日華共存不可能之理論、已爲之反應矣、然以東亞聯盟而可於其共存、則抗日派迷夢、當可翻然醒矣、

問、東亞聯盟運動之發展性及日本之興亞國民運動之所見如何？

答、現東亞運動、猶在思想運動之領域內、即予近衛聲明以一種啓發的運動而已、貴國之興亞國民運動、各種團體已一致於共存共榮之思想、故東亞聯盟運動及大亞細亞主義、目的可云爲一、自然東亞聯盟運動與興亞國民運動間、應構成一種聯合機關始爲有望、

問、日華文化提携之抱負如何？

答、基於去年之中日基本條約、首事文化之融合以創造文化、故貴國保管文化貴重資料於戰禍之中整理之以光復其故、頗値向貴國致謝者、

△强化國民政府

問、關於國民政府強化具體案及日本直率之希望、

答、今回來訪之重要目的即爲與貴國政府當路爲種種商談、查現在之國民政府、於戰爭中、力求和平故於現在戰爭狀態之存在應率直的認識之、並於可能範圍內關於和平事實亦力求討究之、以使人民信仰和平之實現以到達全面的和平、國民政府之强化宜予國民政府以事變解決能力、故國民政府所强支援者、固爲貴國、而同時亦即爲貴國本身焉、進言之、亦即爲東亞將來、故具體方策、已與貴國爲討議矣、亦尚未至發表時期焉、

問、滯在中之感想如何？

答、數日以來、會談於近衛首相以及各閣僚、所得良多、故余所憂者、亦即閣僚等所憂、余所擬解決者、亦即閣僚等所擬解決者會談結果、或得各閣僚由意諒解、或得非常支援、故感銘不置、又貴國國民、對余期待頗殷、此亦余所不能忘者、來訪結果、所得如何、今尚不能明言、惟不外爲解決事變以實現東亞新秩序建設者云、

關農產、配給、住宅問題
武部長官對記者談解決策

武部總務長官廿一日與國府記者團定例會見時對當面之政治問題、發表談話、尤側重農產公社（暫稱）使其從來農產物收貨機關形態爲增產指導機關之形態、其統合要綱案將於下二週之國務院會議時上程、然後立刻審議新公社法案、其創立大體在七月下旬能實現云、茲錄武部長官之談話如左、

△興農三社統合問題 專管、糧穀、穀粉三農產物統制會社之統合刻正圓滑進行、政府之方針已大體決定、將於下二週之國務院會議時上程統制要綱案、農產公社（暫稱）之公社法案業已起草、七月下旬將正式創設從來之農產物統制會社頗有成爲收貨專門機關之嫌、未能適應增產目的、新公社始確實爲增產指導機關、新公社之人員已經進行銓衡、代表者擬用日系、

△配給機關之合理化問題 廿日總務廳招集經濟、興農、民生各部管下之配給機關代表、正式指示前此參議府通過之配給機關合理化要綱、鑑於現下之物價並資金情事、從來之經營統制方式將改爲行政統制方式、調整配給機關濫設、物的、金的及人的過剩、改正配給方策之複雜、盡量活用既存之民間機關、因此關係會社乃實行業務縮小、總之政府對配給統制之方針、力行側重行政統制主義、共他經營統制主義全面放棄

△房產住宅問題 最近房產會社建築家屋之高價房費多受民衆怨嗟、政府亦會加慎重檢討、房產之業務諸多需待改善而政府亦有調整建築費之意見、結果確立政府之住宅政策頗爲目前之急務、刻正銳意研究對策、目下暫定的之建築局掌管之住宅行政、由建築局之改組强化或其他措置、共行政機關之機能、定加强化、同時房產會社之建築亦加以再檢討、特殊會社之社宅、已經發出通告、改爲房產專一主義、

△東渡問題 余之東上乃駐由日大使館之要求、問題主要爲圓資金之調達、共他貿易物動等問題亦在內、本年度之圓資金要求額由高度重點主義根據八年度統制資金計劃、我國之要求日本側亦當按其本身金融經濟情事而定、刻下其折衝稍感困難、大澤中銀副總裁亦於本日東渡政府將於廿八日命青木企畫處長東渡、目前之問題除資金以外尚有物動、貿易問題、第二次五年計畫問題等、

但現下資金問題必須以我國之經濟建設、產業開發運營爲再出發之基點、政府對財政計畫事業資金計畫等完全以緊縮方針處理之、日本側詳細了解此間之情事對滿投資額、亦必能如願提供、同時關於調達上之圓滑化、如去年度被金融市場之情勢所左右而使調達澁滯、對事業遂行上有莫大之障碍、此次將決計考慮技術上之問題、

强化戰時經濟提携
德意間成立新協定

【紐約廿二日電】羅馬電傳廿一日經濟提携强化之新協定最近於柏林已成立、而將有特別任務之部隊配備完了矣、該任務係關於軍需品確保者然詳細尚在保持秘密中、

一方消息側據此柏林協定、對德意兩軍占領下之南斯拉夫、希臘等經濟、財政、通貨之諸問題亦行解決矣云、

新設警察警備隊
＝七月一日全國七都市結成

治安部警務司、日前爲與警察官待遇改善併行、謀警察綱紀徹底的振肅計、曾設置警察委員會、以謀中央地方一貫督察機能之强化等、對應時局非常警察體制之確立、銳意邁進今次更爲企圖警察力之重點的强化、復於全國各主要都市及治安不良地區及其他之必要地點、新設警察警備隊、以之爲準備平戰兩時警察之精鋭部隊、伴同隨時警衛討伐、掩護及消防、防疫重大犯罪搜查等之發起、而使其擔當警備警戒之任務、此項隊員、由日滿系選 拔優秀之警官而編成、平時常基於各種之想定而舉行動員編成、訓練及演習、同時對必要之裝備、施設、資材等、亦時刻使其整備充實、以準備不測之事態發生而形成應急的實力行使部隊、總而言之、亦即由無言之威壓、而期治安之確保、但此首先着手者、爲全國七大都市（新京、奉天、哈爾濱、牡丹江、齊齊哈爾、錦州、吉林）設置之、預定以七月一日午前十時爲期、全地一齊舉行盛大結成式、其今後活動頗堪期待云、

英、伊軍事協定成立

【倍魯特廿二日電】據消息側情報稱英吉利軍與伊拉克政府間、成立軍事協定如次、

一、伊拉克政府、對英吉利承認於伊拉克國內設置必要之軍事基地
一、伊拉克政府不向戰時或平時、承認伊拉克駐屯之英軍增强、

【開羅廿二日電】英近東軍司令部廿一日發表叙利亞之大馬士革已歸英德哥爾聯合軍掌握云

德海空軍活躍

【柏林廿二日電】德軍司令部發表＝

一、於北大西洋出動中之德潛艦擊沈英商船六隻及輕巡洋艦一隻合計五萬二千九百噸、
一、有力之德空軍廿日夜爆擊亞歷山大之英海軍基地、予以莫大之損害

法軍由大市撤退
英方則稱係陷落

【貝魯特廿二日電】叙利亞法軍司令部廿一日夜由貝魯特放送局發表法軍已

由大馬士革撤退、法軍爲回避大馬士革市內外之戰鬪、已由市內撤退、於同市外廓之新陣地已移動完了、

日海軍機炸恩施

【○○基地廿二日電】華中艦隊報道部廿一日午後一時發表＝

本圖部隊長所率之海軍航空部隊、廿日午後轟炸敵之第六戰區重要據點恩施、予市內諸施設以莫大之損害而平安飛還基地云、

崇陽掃蕩戰果

【漢口廿二日電】爲殲滅蟠居在崇陽東方萬洋山系北端地區一帶蠢動中之敵新編十四師、暫編五十四師、游擊第七、第九枝隊等、自十一日以來約亘十日間、續行掃蕩中之日軍各部隊、制炎熱與峻嶮、於各處捕捉擊碎敵後得赫赫之戰果、遺棄屍體二二八具、俘虜三二名、鹵獲彈藥器材等多數、

山東肅清狀況

【濟南廿二日電】山田部隊接得在膠濟線張店北方七公里北營附近有敵匪山東保安第二旅之一部行蠢動之報、立即於十八日午後二時出動、包圍共主力捕虜連長張小侯以下卅一名並鹵獲步槍十二其他彈藥多類數、

又肅清山東省南部地區附近沂水東北方中之武林討伐隊之一部、十九日早晨於平家峪（沂水東方廿六公里）攻擊五十軍約百七十交戰四時間後、敵乃向西南方潰走、敵遺棄屍體廿三具、鹵獲步槍十五支、其他多數、

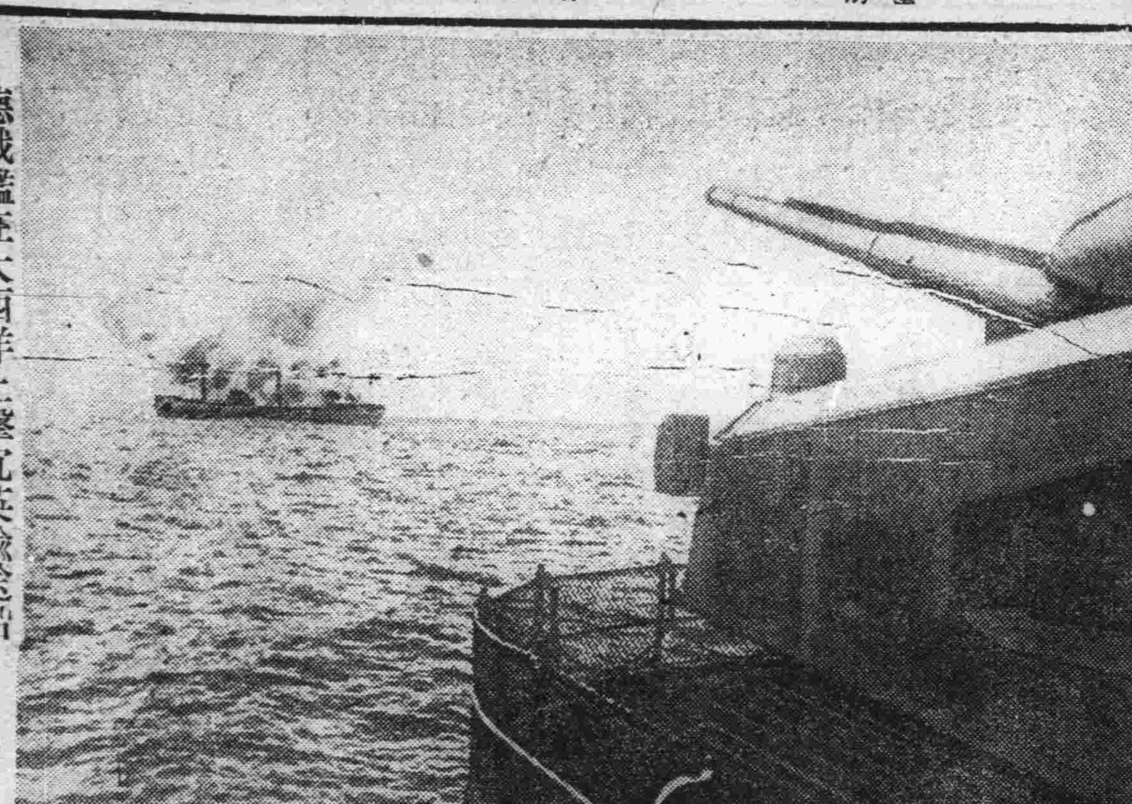

德戰艦在大西洋上擊沈英輸送船

德對蘇聯開戰
希特勒總統發佈命令

【紐約廿二日電至急報】據AP倫敦電、德意志對蘇聯已佈告宣戰矣云、

【紐約廿二日電】稱希特勒總統對德意志軍已發佈蘇聯進駐命令矣、

【紐約廿二日電至急報】NBC放送局放送謂廿一日午後

宣戰佈告內容

【紐約廿一日電】希特勒總統之對蘇宣戰佈告文要旨如次＝

蘇聯軍背然行德意志國境之侵犯、故北方由那爾比克至加爾巴齊亞線所配置之德意志軍、與芬蘭軍與安特內斯哥首相麾下之羅馬尼亞軍、相協力下已開始行動矣、對蘇戰爭、爲防衛歐洲而救余等之全體者、故余信而不疑、故余決意將德意志國民及歐洲命運、全行委諸德軍將兵、

正展開激戰中

【柏林廿二日電】二十二日拂曉三時德蘇兩軍衝突後目下正在激戰展開中云、

未曾有大作戰

【紐約廿二日電】據柏林電稱廿二日所開始之對蘇作戰、爲史上未曾有之大規模作戰云、

德外相招記者 闡明事態眞相

【柏林廿二日急電】高貝爾宣傳相、廿二日午前五時半、經無線電、關于德蘇關係發表重大事項、同時李賓托洛夫外相、於午前六時、在外務省招集內外記者團、決定闡明事態眞姿、尙該事件、自午前三時起開始、德軍軍事行動、似照豫定進行云、

英蘇成立諒解

【紐約廿一日急電】據英無線電之報告、蘇聯政府已發表略謂、與英政府間成立完全的諒解云

對待機之德軍 命令進駐蘇聯

【紐約廿二日電】據本埠所接到的情報稱、傳謂希特勒總統宣言而謂、『蘇聯侵犯德國境』、廿二日拂曉（德時間）命令高貝爾宣傳相、朗讀對蘇宣戰佈告文、對在國境待機中之德軍發出即時進駐蘇聯該報導、有相當確實性、

NB放送局廣播而謂『德國已對蘇布告宣戰』、又CBS放送局廣播而謂『德外相對駐德蘇聯大使通告德因國防上之必要、竟採取軍事的手段云云』

芬羅呼應德國 開始軍事行動

【柏林廿二日電】芬蘭及羅馬尼亞領土前曾被蘇聯大事魚肉、故此次爲領土恢復兩國開始軍事行動矣

美徵用意船

【華盛頓廿日電】美海事委員會十九日發表已徵用意大利船克拉拉號（六、一五一噸）、該船爲抑留中之意大利船廿八隻中最初被徵用者、合計前此被徵用之丹麥船六隻、徵用外國船已達七隻云、

華中艦隊戰果

【○○基地廿二日電】華中艦隊報道部六月廿一日發表＝

△華中艦隊前週之戰果 前週中海軍航空部隊亘四回大舉決行僻地攻擊即十四、五兩日、連續爆擊重慶亘廣汎之地區、破壞主要官衙、軍事機關、交通通信施設等於繁華街、及工場地區、起大火、次之十六日攻擊梁山潰滅市街中心部十八日猛襲蘭州西安對飛行場諸施設與以甚大之損害更爆擊燒失敵機二架、

江上飛行隊繼攻擊安江西之敵據點中、十四日擊碎鄱陽、都昌之倉庫群十五日擊碎潛山之百七十六師司令部、十六日破壞餘江、廟前鎮之信庫及敵陣地、

十八日於盧江之第五百廿七團、及安慶南方、蒙布雷部隊之潰滅的打擊、廿日爆碎舒城之百卅八師司令部、

江上艦艇、於炎熱之長江盡瘁水路之安全、治安之確立、於羅山、新堤（岳州下流）周下灣（九江下流）、太陽州（安慶下流）、以陸戰隊掃蕩殘匪將有極重大之戰果、

失照聲明

敝人領名有宅地一段、計三畝已賣與李德生名下於三月前、成立契約、銀錢筆下交淸、有屯長李恩澤等作證、近因地籍整理、發放新照、買主李德生向敝索取舊照、敝當即尋找、終無蹤影、除向官署聲明外、更登報聲明、今後無論落於何人之手、概作無效、特此聲明

聲明人梨樹縣蔡家村 范春秀

丟失換照信票聲明

啓者邢萬泉領名換照信票二張一段計地十畝東西卅六丈南北廿丈四至東張順西官街南玉全五北官街坐落富平鎮換照信票的號碼國字二十八號堂號福興壓二段坐落富平鎮計地三十畝整東西三十四丈南北七十二丈四至東官街西張順南北官街換照信票號碼國字二十五號堂號崇德堂於康德八年二月間由邊昭遷移四海窩堡屯保管不愼該信票丟失以後無論落於何人之手概作無效特此登報聲明作廢

現住所開通縣尤家窩堡村邢家屯聲明人 邢萬泉啓

父子脫離啓事

啓者敝生有二子長孫國鑫理家聽訓次孫國珍賦性惡劣欺騙橫行並染有不良嗜好種種行爲日甚一日敝本擬嚴格教訓奈因積染已深敝迫於無法呈報當地官署存案遂將國珍逐出以絕後患旋經親隣同胞弟到場調處將所有之產業查淸除抵外債及養老費外悉按兩份平分於四月一日立分單後門戶各立今後國珍發生何種事故敝及長子國鑫完全不負責任爲此登報聲明

依安縣三興村龍安堡 孫兆田率子國鑫啓

首都警察廳招募滿系消防警察官（運轉手）廣告

一、應募資格 1、畢業於國民優級學校或有同等以上學力者、2、受有自働車普通免許者
一、應募手續 1、詳細可向警察廳及消防署索取簡章
一、報名地點 首都警察廳、新京消防署
一、試驗日時場所 六月二十七日 首都警察廳
一、待遇及其他 1、考試及格者以警長採用之給四十圓以上之月薪併給特別津貼、2、對於日語堪能者並成績優秀者按月與以相當之增俸及昇進
一、採用人員 約十名

康德八年六月 首都警察廳

自動車車掌募集

一、資格 有小學校卒業程度以上之學力滿十四歲以上至滿十八歲身體强壯善良者
二、提出書類 小型照片二枚身體檢查證一枚
三、截止期日 六月廿四日止
四、試驗期日 六月廿五日午前九時

右希望者携帶履歷書至本社人事係申報爲荷

新京交通株式會社

介紹良醫

李培田大醫士幼習岐黃之術頗具回春之手於吉垣懸壺已三十餘載所經不治沈疴活人無數茲應大馬路義和謙藥店聘來京所最擅長者爲婦人小兒傷寒雜症各科望新京患者急速就醫必能奏效

介紹人 梁子彬 李興國 劉名遠 李墨林 孫育生 李蔭枏 王雲山 同啓

高價收買滿洲國舊郵票

兼各種紀念新舊郵票另備印有價目表函索即寄須附郵票四分空函不答並買賣一切古玩

新京市西四馬路路南 天寶齋
吉林市河南街路北 敬古齋

聘任

茲聘任律師璞玉爲常年法律顧問以後如有侵害敝人等之生命財產時由同律師依法保障之特此聲明

安廣縣西大街 張劉遠凡 張振寰 張振宇啓

受任

茲受張劉遠凡張振寰張振宇聘爲常年法律顧問以後對於聘任人等之生命財產敝人負依法保障之責

事務所齊齊哈爾市德被胡同十二號 律師 璞玉啓

土地執照丟失聲明作廢

啓者敝人於本年三月十日於長春縣領取左記地照拾參張行至新京北大街不料丟失除呈縣補發外特登報聲明作廢如有拾者送至本宅賞金參拾元

計開（所在地及番號）
一、南新村蓮花泡 四六、五〇、五二、六七、計四張
二、同長春堡 三四、三七、三二、計三張
三、同黃家窩堡 二〇、二一、五七、元六、三四、八〇、八四、計六張

以上係爲康德七年七月廿四日土地權利確定 所有權人王殿福
住所 新京二道河子東盛四條胡同十二號

自動車投標出賣廣告

一、車名 シボレ 西保林（一九三八年出品）バス一台
ナッシュ 納修 〃 乘用車一台
クライスラ 苦拉伊斯拉 〃 一台
一、賣却方法 投標種類自擇先交標額十分之一
一、日期 六月二十七日午後二時
一、場所 四平街市昭平橋通四番地農產商會

如有需用自動車者請勿失良機是荷

四平街市昭平橋通四番地物產商農產商會 電話五五一番

印刷業者福音 ◁▷ 生財機會到了
本廠出品八頁鉛印機名刺機其他附屬機械等品精價廉函
購叮嚀出品迅速見本函索即寄
奉天市工業區二馬路 榮久鐵工所營業部

匯票遺失聲明

於本年四月十七日由王希卿福聚號經中央銀行匯寄齊市震興洋行名下第六一八號匯票一張計國幣貳百陸拾圓整因不愼遺失除已向齊市中央銀行聲請止付外該匯票無論落於何人之手概作無效特此登報聲明作廢

聲明人震興洋行 地址齊齊哈爾市南大街

玉田種鷄場

本場擁有白色萊克亨種種鷄千餘隻兩萬七千卵入大型電熱孵卵器二台每月可孵化初生雛五萬隻現已開始分讓

初生雛 1、强健耐寒優秀無比 1、混合雛 2、鑑別雛 雌雄率 98 60 %%
中雛 1、發育完全早期產卵 2、四十日 六十日 九雌一雄爲一組

哈爾濱香坊安埠街一〇一 玉田種鷄場

福運

裕民彩票五円券
・得彩金一六割以上・
頭彩五萬圓
開彩 七月十日
裕民彩票小売代売人組合
新京・奉天・大連・錦州・牡丹江・哈爾浜

推進協和青少年運動 訓練指導人員

由全國各地選派教職員分別來京受訓

協和會中央統監部、爲謀協和青少年運動之發展、使一般協和青少年等澈底理解本運動之眞意、並以培養練成適應於現下情勢而具有鞏固之信念、與堅固之實行力之青少年指導者爲目的、特於中央設立中央訓練處、以爲負此訓練育成之重責、對於本訓練處設置之意義及運營之方針、協和會當局前業向全國各省通達完了、其訓練之時期及次數、本年度共分爲十一次、自六月至十月中、分別召集由全國各地日滿系之初等學校、及中等學校中選出之中堅教職員、分期施行訓練（日滿系每期均爲五十名）、其第一次之訓練、爲日系青年學校指導者、已於本月十五日起入處受訓、迄至本月廿一日即行終了、而其第二次之訓練則爲滿系學校青年指導者、爰定於本月廿五日起、七月一日止、亘一週間、來京訓練、其外第三次爲日系自七月四日至七月十日、第四、五、六次均爲日系、第七次爲滿系青年指導者自八月十九日起、同廿五日止、第八次、（仍爲滿系青年指導者）自八月卅日起九月五日止、第九次仍爲滿系青年指導者自九月廿四日至同卅日、第十次則爲滿系學校少年指導者、訓練期間爲自十月三日至同日止、第十一次爲滿系少年指導者自十月十三日至同十九日止之期間內施行訓練、其第二次全國各省之參加者人數現已指定如左：

首都二、吉林四、龍江二北安三、黑河一、三江二、東安一、牡丹江一、濱江四、間島二、通化二、安東三、奉天十二、錦州四熱河三、興安一、興南一興東一、興北一、（計五十名）此次之參加者均爲國外各國民高等學校、能以了解日語之教職員、本訓練除依據首記之目的對一般訓練成外訓練期間中並分爲內務訓練、學科訓練及特技訓練三種、內務訓練除依據照行事表訓練外對生活之規制、起居生活之嚴肅、團結精神之涵養等亦予以合理之育成使之成爲一舉措一貫精神嚴烈之組織員、學科訓練、除按照既定之訓練內容訓練外、對該等思想信念、亦予以統制鞏化、使之了解國家內外之情勢與青少年運動之根本理念、以及其他建國理想等、而特技訓練則實施建國杖、乘馬劍道、銃劍術以及其他行軍等應有之訓練、藉之養成堅忍不拔之意識與旺盛之精神、此外於夜間及其他時間內並舉開研究會及座談會、邀聘各大官講演、市內見學、放映電影等重要行事盡力增進訓練生等之智、德、體以爲養成我國青少年健全之指導者、而則將來培養我國健全之第二代國民、是以本意義重大之訓練處之設置、及其運營之進展、誠爲我國國運發展之重鎮、其成果堪爲一般所待望不置者也云、

綏化震災募集義捐袋 已經募得多數

爲救濟綏化地區震災、首都新京山協和會首都本部主辦、經於本月初旬以隣組爲中心發起募集之捐袋、與特別寄附金、截至本月十九日、共募集金額爲貳萬五千五百貳拾圓貳角正、茲分誌如左、

一、隣組義捐袋收入 二一、六四九圓〇六二

內有

長春區	六、三九二〇九
順天區	六、〇八二〇三
敷島區（五個分會）	四、〇二一〇九五二
寬城區	二、七八五〇七
和順區	一、三五七〇〇四
東光區	一四〇〇八〇九
淨月區	一、〇〇六〇九■七

二、〃〃特別寄附金

內有

電影協會寄附	二、〇〇〇、〇〇
官需局有志寄附	三九、四〇
個人	三、〇〇
演藝映畫會收入	一、六九、〇〇

合計金額貳萬五千五百貳拾圓貳角正以上六月十九日

全市籃球循環賽閉幕 治安部等四隊獲勝利

新京全市籃球循環戰、已於本月二十二日午後三時半擧閉終了圓滿閉幕最後一次比賽治安部對中銀之決勝戰、于治安部大臣特別臨場觀陣、並贈給冠軍大西瓜兩個、午前的比賽中銀勝女高十九比十七、敷島勝萃文、二十二比法大勝留學生預備校卅五比卅四、午後二時半開始社會組決勝戰、情形緊張、觀衆雲集、眞是人山人海、到處擁擠、屆時銀角一鳴、五双健兒活躍入場、治安部是紅盔甲、中銀是銀白戰衣、十分鮮明治安部隊員技術很齊各有所長、故能如意進攻、中銀傳闊張利鎬指揮攻守、驗於奔波、幸前鋒田福海電一般迅速、而又投籃神準、屢次單槍獨馬破敵陣地、建立奇功、治安部前鋒史振聲也快得十分了得能與球同時飛躍前進、順勢投中、王世德、關景嵐借身體魁偉之特點時能將空中高球轉送籃內前半時結果二十三比二十二只勝中銀一分後半時因治安部換了兩員戰將、一時叫中銀反敗爲勝、到過二十八比二十三分、後來治安部陣容復舊後、果又大勝、最後結果是四十八比三十八、治安部榮獲冠軍、是時于大臣精神大興竟能跑入球場、拿起得勝球連投三藍、四時舉行閉幕式、頒發獎品後散會、茲記各組冠軍隊及社會組決勝戰之兩軍陣容於次

△社會組冠軍—治安部
△女子組〃〃—敷島高女
△大學組〃〃—法大
△中學組〃〃—中央國高

治安部隊

位置	姓名	得點	犯規
前鋒	史振聲	十二分	二次
前鋒	王世德	十二分	〇次
中鋒	關景嵐	十八分	二次
後衛	張 浦	三分	三次
後衛	曹延爽	一分	二次
後衛	劉玉文	二分	二次
計		四八分	十一次

中銀隊

位置	姓名	得點	犯規
前鋒	田福海	十九分	二次
前鋒	候萬鈞	十一分	一次
中鋒	張利鎬	六分	二次
後衛	高光漢	二分	二次
後衛	張文博	〇分	〇次
後衛	竹 內	〇分	一次
計		三八分	八次

建康報國

全滿第四次建國體操大會 首都實施要綱擬定

爲鍛鍊身心增强職務效力、全滿定由七月一日開始實施一月間之建國體操大會首都新京方面、由協和會首都本部主辦、與市公署第作後援、將展開極活潑之建國體操會、至其實施要領如左

△會場＝以全市日滿各國民學校校院爲會場、各分班組則以適當之空地作會場實施之

△參加人員＝有學校、各團體與隣組等、總以全市皆能參加

△指揮者＝各學校團體育擔當者、及國民校教師或委託一般中熱心優秀者、國民學校學生中適任者指揮時亦可

△擴聲器裝置＝以學校及公共團體等之所有使用爲原則、至隣組之實施利用無線電爲適宜、各

△時間＝七月一日至七月三十日、每日午前六時三十分遙拜宮城帝宮後、由放送之號令實施體操至六時五十九分完竣、

本日特別放送節目

本日午後、八時九分、國內介紹

午後八時一〇分、大政翼贊會主催中華民國行政院長汪精衛閣下歡迎晚餐會由帝國旅館中繼

一、歡迎辭大政翼贊會總裁公爵近衛文麿

二、致辭國民政府行政院長汪精衛

强化增產效率 長春縣組成督勵本部

基於康德八年度中央當局之農產物增産方策要綱全國各地方悉以全力農產物增産計畫之遂行、以期完成高度國防國家體制之民食要政、長春縣公署依據中央農產物增産之本意特於二十日午後一時於該會議室、由該縣正副縣長招集管下全部科股長與協和會與農合作社以及關係方面職員、舉開農產物增產事務協議會、經列席者詳細之商酌、對該項行事已獲得具體辦法、午後五時、方於圓滿結論中而散會、農產物增産行事、長春縣公署、秉承中央意向於此次會議中、經縣方首腦部決定設置農產增物產督勵本部、實踐先期支付獎勵金之締結契約制、督勵本部、由縣公署協會、興農合作社組織、縣長與副縣長充任本部正副部長興農合作社理事長、協和會縣本部長、充任本部參與、此外更於地區本部、置地區主任、以縣各科長及興農合作社事業部充任地區主任、受本部長指揮農產物增産之契約工作者受地區主任之指揮、從事工作、契約締結方法、係由農民、向屯長、依照增產出售數量制定契約、屯長再同村長於其擔當區域內締結出售數量之同樣契約、最後村長聯名依規定再向興農合作社締結、此項總數量之增產出售契約至於督勵本部組織、以及其締結工作者組織、契約一切應行先期準備之諸種手續該縣責任當局、均已料理完善擬妥成案、即將顯示管下各村屯、茲者長春縣公署、爲加速該項工作之推進、特將管下太平山等廿六村別爲八班、廣除東安屯既經五處交易場指定米沙子、大屯、卡倫范家屯、小合隆、哈拉哈南關孟家橋、萬寶山、雙城堡爲本年之新的交易場全部工作員即將最近分頭出發、開始督勵工作云、

商工業者運動會 在兒玉公園舉開

新京商工公會、爲謀商工業從業員之體位向上、業務從事之能率增進、特藉期會員相互親睦與融和於今日（廿三日）上午九時起假兒玉公園運動場、舉開商工業者大運動會、山全市日滿系男女商工業者從業員多數參加下、盛大舉行云、

小磯大將視察 彌榮村狀態

【彌榮電】一宿彌榮村之小磯滿洲移住協會理事長於二十一日午前八時、將彌榮在滿洲國民學校視察將開拓地教育之發展、映及在滿日本人之飛躍狀況逐一視察後、並訪問先驅開拓團血汗苦心之跡、繼於午前十時五十八分、乘列車赴佳木斯云、

當茲新秩序建設之際 滿華文化實應提携

中國教員滿洲考察團長談

爲促進滿華兩國文化提携之國中教員滿洲考察團、一行十九人、於本月十五日自上海出發、已於二十一日早七時半抵國都當即換車赴吉林、參觀小豐滿水電工程、當夜八時五十分返京下榻於大和、第一兩旅館、當昨日晨過京時、該團團長吳秉衡對本報記者發表談話如下、當茲華北、華南、華中治安恢復之時、學校均已開始授課、東亞共榮圈建設呼聲最高之今日所以敝團一行、乃有來滿觀察之舉、滿華經濟之提携、既已緊密實現進一步之教育文化提携亦爲急而且要者也

此外一行更有女性一名爲蘇州中學體育教員王慧貞女士、操流俐之北方語對記者謂

來滿洲本係初次、願就教育文化方面、注意視察、以茲借鏡、前幾日在大連視察時、已深感女性教育、及幼稚園之完善、實愧不如、

此次自該團抵滿起始即由弘報處宣化班陳事務官隨行嚮導、對於招待及視察必有極大之便利云、

私吸鴉片犯被捕

張連元（二八）原籍河北省天津市新莊現住本市西四馬路一一一號五番、素無正業、除密吸鴉片外、並私造烟泡販賣、於廿一日午後零時半許、正在家中吸食際、郭警尉補與警士高星閣警邏勤務中、行經該處、發現有鴉片烟味當即入室、仍然一榻橫陳噴雲吐霧警官認爲有違鴉片取締法第四、五條、立將張某及煙具一套、與私造之煙份七個、煙灰一包、一併帶至署中、依法處理云、

新民戲院內 一場小風波

原籍河北省昌黎縣之曹某、（三〇）現在吉林市某商店充任店員、於日昨來京、與友人三五名、在午後八時半許、到新民戲院看戲、不悉因何、出去於歸回之時經園內宋某、向曹某索票、詎知曹某賦性亂暴、睹不講理、且口出不遜、呼喊同來上前擬加抵抗、守門之宋某將曹某一把擒住、拉到臨監席交與警官、帶至別處訓誡、不應擾亂戲院內之秩序曹某不理解大衆聚會場所之情形、始終執迷不悟一味強橫、結果帶到分所與以嚴勵說諭始悟前非、悔不當初云、

商人拾金不昧

日昨午前七時許、本市西六馬路七十號一番、興茂盛雜貨舖前、擁有多數市民、購領麵粉、不知何人在該處遺失六圓錢、被該號經理張世臣拾得、乃送至新市場派出所、以待失者認領云、

裕豐雜貨店 一場小火警

西三道街裕豐雜貨店、於廿二日午前九時半許、山煙筒、突然冒出火光、當即報告消防署、同時一方自己努力施救、少時火勢漸小、待消防署水車趕到、又協力施救、於同時四十分許、火完全熄滅、並無若何損失云、

第六次全滿軟式網球大會

昨在白山公園展開綉幕 競爭激烈精采百出

選手異常興奮大顯其能

本報主辦

體育聯盟新京事務局後援、本報主辦之第六次全滿軟式網球大會、已於本月廿二日午前十時於晴朗天氣中在白山公園球場盛大舉開、各地報名選手都熱心躍踴出席、美冠全國之白山公園球場、四週滿園蒼滿綠色樹、愛好網球運動的觀衆、在未比賽前就多數到場、在場外樹根下靜坐等候着、

（準時開會）一同入場選手整列場內、向宮城、帝宮遙拜向日滿戰殁英靈默禱畢、首由會長代表弓學藝部長致開會之詞、次由選手代表王新京市行政處長宣誓顧遵守大會一切規則、努力競爭、再由坪田審判長代理發表比賽注意事項後乃即開始比賽矣、參加選手內、有開原縣和前郭旗的選手遠來新京參加、誠可謂之熱心、以外還有最熱心提倡網球運動的谷民生部大臣、和新京特別市公署王行政處長、於百忙中第二次參加比賽、蒞賽

（令人欽佩）開始比賽後、按報名順序進行第一場比賽、是第五組留學生預備校學生孫倪二君對法大學生劉信二君、山坪田君審判、是日雖天晴風微、陽光炎熱、可是選手的競爭精神是絲毫無減、單臂輪開、球拍忽揚忽低、灰白色的膠皮球飛來飛去、引動數百觀者的眼球、隨着左右直滾、

（各組選手）多穿着潔白色的運動服、帶着有遮的帽子、前後跳躍、八仙過海、各顯其能、有的正打力過千斤一擊打退敵軍、有的反拍精妙、抽過球去、方向難尋、更有前衞堵截有方、護住半網、使敵球無隙飛過、各組比賽無不驚奇巧妙、神出鬼沒、打到精采處、全場鼓掌賛揚、午前初賽終了、谷大臣因故未能出場、代理者郝君代爲登場、敵興王處長聯絡欠佳、致遭敗北、午後繼續開始次賽較午前

（更爲激烈）前次賽優勝隊如左

△第一組田思瑞、石鎮之
△第六組劉日盛、信國儒
△第十一組欒玉明、李冠英
△第十四組王正昌、楊瀚春
△第十五組孫延會、李得春
△第十九組王潔源、高文祿
△第廿六組王書閣、趙殿華
△第廿七組原廷璧、魏永田

午後一時起、開始準決勝戰、其經過情形、更覺熱鬧、茲將準決戰成績如下

△準決勝賽

田思瑞 石鎮之 六—五 欒玉明 李冠英

原廷璧 魏永田 四—二 汪潔源 郭文祿

谷大臣未克出場 王處長掃興敗北

熱心體育、爲市民之模範而本年度雖報名參加、但谷大臣因政躬紛忙、未克出場、臨時由郝君出場王處長的硬式網球、極其拿手、而軟式網球、雖屬半路出家、球藝亦多可觀發球銳利、反抽精彩、獨擋一面、奈前鋒谷大臣未能出場、致使精神掃興、以致一蹶不振、雖獲得一次不戰而勝、而第二次與法政大學劉信相遇、四盤猛鬪、以四比一成績、王處長敗北云、

決賽情形尤爲驚人

＝田思瑞、石鎮之榮獲冠軍

參議府田思瑞、石鎮之兩君、自出場以來、竟一帆風順、屢奏凱歌、最後一場爲參議府田石二君與興農部原魏二君相逢、兩軍實力、堪稱伯仲、戰來殊多精彩、奈風塵作崇、感到吃力不少、而田石球運亨通、特別賣力、兩不相讓、結果田石兩君以六比五成績、擊退原魏二人獲得長勝榮譽、奪得冠軍成績如下

田思瑞 石鎮之（參議府）六—五 原廷璧 魏永田（興農部）

△一等 田思瑞、石鎮之（參議府）
△二等 原廷璧、魏永田、（興農部）
△三等兩組（四名）欒玉明、李冠英（大興公司）汪潔源、郭文祿（商工金融）
△四等四組（八名）、劉日盛、信國儒（法大學）王正昌、楊瀚春、（民生部）高士武、董秀詩（前郭旗）王書閣、趙殿華（法政大）

頒發獎品 岩下編輯局長

最後一場決勝戰、經數盤的激烈精采爭鬪、冠軍亞軍的榮譽覺得有主繼續舉行閉幕式典、首先由本報岩下編輯局長在掌聲雷動裡、頒發獎品後、致閉會之詞、最後在高呼日滿兩帝國萬歲聲中、宣告禮成、圓滿閉幕、爲時四時半茲將成績誌如下

（照片＝『上』選手代表王市署行政處長宣誓『下』比賽時之激烈情形）

×××××

奉市警備演習後 受鄭本部長講評

×××××

【奉天電】奉天市警備演習、於二十日正午終了、該日午後二時假奉天神社境內、由鄭多田正副本部長、及以下幕僚警察局全員參加、各署警尉以上、各會社工場警備責任者、奉公隊分隊長以上、演習關係者多數參列聽取鄭本部長之講評、此外鄭市長以地區警護本部長及奉公隊總隊長之名義發表如左言詞、談以謝市民之勞苦云、

由十九日晨以來、亘二日間實施戰時警備演習、經市民各位、熱誠努力之結果、已充分達成所期之目的、故當茲演習終了之際、特表深甚之謝意云

四道街署職員 旅行龍潭山

四道街警察署、爲慰勞署員而注重健康起見、於廿一日、廿二日兩日間、共分兩班特赴吉林龍潭山旅行、廿一日第一班、由增田署長率領、一行八十餘名、廿二日第二班由警務主任岡本氏率領之下八十餘名、指於午前八時由新京驛出發、前往水都附郊龍潭山、尋幽探勝、當晚八時五十分返京云、

天象

△昨日氣溫 最高 二七度二 最低 一四度三

△今日天氣 西風、時晴時陰、

效特淋治

大爲後無，三有孝不

淋病之危害遺害於後代子孫，是人人不可否認之事實·

治淋特效藥治-尿-塞，在灰暗的淋界，曾經治愈數十萬患者，竟衝動了全球·他對於各期男女淋濁，具有確切的殺菌止痛，排膿利尿等作用·服後必在兩三天內痊愈·擔保不復發，既無毒性，又無副作用·堪稱同類中之最完善製劑·

（倘服本劑不見確效者，可服特性治-尿-塞·亦由本行出售，詳情函索即寄）

包裝：24片 （各地著名藥房均有出售）

株式會社 滿洲柳韓公司

奉天大和區協和街

大連·京城·美國洛山磯·天津·臺北

藥淋服內學化

治-尿-塞 G-U-CIDE

小兒瀉痢 乳兒綠便 小兒消化不良 小兒便秘 乳兒嘔吐

兒科良藥 表飛鳴（ビオフェルミン）

此劑安全可靠 并且甘甜好吃

表飛鳴能殺滅腸內有害細菌調理腸之機能、並可消化澱粉與蛋白質、抑制腸內腐敗與異常醱酵、故對於兒科之各種腸病如瀉痢·綠便·消化不良·便秘等々、堪奏最合理之治療効果。又乳幼兒能長期常服此劑、可以豫防疫痢腸炎等各種險症、而殊有保健之効。

（詳細仿單函索即寄）

（包裝）粉劑 五〇瓦 一五〇瓦 三〇〇瓦 五〇〇瓦 片劑 五〇片 一五〇片 三〇〇片

各大藥房 均有經售

發行 株式會社 武田長兵衛商店 日本大阪市東區道修町

滿洲總發行 滿洲武田藥品株式會社 奉天市大和區春日町

地方通訊

不動產登錄事務懇談 在市公署舉行

【奉天】利用不動產登錄趣旨展覽會之機契、而假省都地政總局長來奉之期、於廿一日上午九時、由市公署主催在奉各關係機關、及協和會各方參加下、在市禮堂舉行不動產登錄事務懇談會、席次首由鄉市長致開會詞、繼由地政總局長致詞後、對登錄事務質疑、由擔當者、詳細解答、至十二時方散會云、

防空懇談會 各區先後舉行

【錦州】戰局下之、唯一防空設施、均須徹底認識、而對防空壕設備、燈火管制設施、均行實施終了、爲期間、市警處警防股、爲促進市民、對於防空徹底認識、乃自本月十四日起至廿八日止、於市內各區分別先後、舉開防空懇談會由李警務處長大原警務科長、石田警防股長等、以及各科長、均行出席、茲將各區、舉開日期如次、北關區、六月十四日、西關區、六月十四日、大嶺區、六月十七日、協和區〃十八日、錦華區〃廿一日、東關區〃廿一日、小嶺區〃廿二日、正陽區〃廿三日、向陽區〃廿四日、南山區〃廿八日、想本次懇談會、開嗣終了後、大衆對於防空觀念益當滲透云、

防空演習

【蓋平】在本月二十日前後爲奉天南部防空演習期間本縣日前自接到命令、即大事準備、義勇奉公隊自衛團等、均紛紛出動、武裝整齊、各機關職員亦均編成班次、秩序井然、開始演習成績良好云、

拾金不昧

【舒蘭】惠文街三合義飯館、夥計王米成、于月之十五日、奉區公所、派工修道、在馬路上、檢得手帳一本、內有衷票等物、當即送交崇仁區公所收存以備找領、當經該所、驗明係縣署庶務科、屬官趙維裕、遺失之物、遂由電話通知、失主領取、比經檢點內中各物、並無損失、遂向三合義王某、表示感謝、拾金不昧之意云、

縣長勤政愛民 腳踏實地始終不懈

【安廣】本縣縣長于爾謨氏、舊學既有根底、新識亦頗有研究、精勤耐勞、尤爲難得之至、蒞安三載、始終不懈、每日上班、躬先僚屬、作建國操時、精神興奮、向無弛怠、對於縣政、計畫詳明、凡治水防疫增產教育等要務、無不腳踏實地、力求向新國途邁進、三年以來、雖經幾多天災、終以處理得法、人民未受塗炭之苦、刻正整理民有土地、開會講演、使百姓深知政府用意、及時申請、以免日後損失、若于縣長者、眞不愧民之父母也、

招開街村長會議

【蓋平】街村爲地方行政上運營之樞紐、亦爲國家政治推進之主要機關、焉容忽視、當局極端注意、於十六日招集全縣三十六街村開催行政會議、繼續三日間、除本縣關係各機關參加之外、而省方白井局官代表出席、每日愼重研討、均爲應行要務、關於地方之興革、以期今後本縣國策努力向新秩序邁進

儲蓄運動旬間 喚起民衆協力實行

【龍井】爲獎勵國民勤儉儲蓄之美風、而期收富家强國實効起見我國自前年以來、即倡行國民儲蓄運動、而本年度國民儲蓄目標、已定爲十一億元、而此十一億元中之、我間島省共分擔二千九百萬元、各縣之分擔額計爲延吉縣六五%和龍縣八%、汪淸縣八%、琿春縣十八%、安圖縣一%、按此中、所謂五五%、即屬一千八百八十萬元、置重點於、龍井、延吉、圖們三街、（三街各分擔、五百萬元）其餘之金額由以下之五村攤出之計開、明月溝爲二十五萬圓、考頭溝八十萬圓開山屯百萬圓、八道溝、五十萬圓八道河子三十萬圓、又本年儲金不僅側重於都市、且擴而及於農村亦使之結成貯蓄會、而本年度之貯蓄旬間即定本月二十日起至三十日在旬間廢止宴會、節約冗費、而咖啡館料理店、在可能範圍使其停業、各業者宜加注意

完成儲蓄報國 參加特別踴躍

【蓋平】自定期存款開始辦理以來、蓋平商工金融合作社及興農合作社、滿洲中央銀行、滿洲興業銀行等、均大事動員、分頭勸辦、一來存款有利、二則尙有得獎之希望、理財報國、莫善於此、是以日來加入者大有人在、惟以興業銀行行員宋維石君、在蓋平日久、交際宏廣、信用素著、故此次儲款成績最爲優秀、是該行異常忙碌幾至不眠不休云、

審議預決算問題 開學校組合會議

【通化】爲打開通化日鮮兒童之就學難、並審議本年度之預決算問題、通化縣學校組合、已於十七日午前九時、假縣署會議室、招開第一次組合顧問協議會出席者高田組合長以下十九名、當時會展開極詳切之協議、迄午后四時始行閉會云、

嚴限冰菓許可

【龍井】龍井警察署、茲以傳染病一再發生、是以對夏季冰菓行商之許可決愼重將事、該有不合衞生之設施者、決不予許可云、

參加北滿體育會 舉行各項豫選賽

【齊齊哈爾】此次由濱江、北安、龍江、黑河、三江、等北滿各省參加之下、將在北安地方、舉開北滿體育大會、關於齊市之豫選大會、已於月之十七、八兩日間、假師道學校前廣場（每日自午後二時起始）舉行之、此次豫選之成績用作本市建國運動會記錄、茲將豫選各項目分別誌次、

△男子部 百米、四百米、八百米一千五百米、五千米、高欄、走巾跳、三級跳鐵餅、鐵球（十六磅）標槍、撑竿跳、

△女子部 六十米、百米、四百米接力、高欄、走巾跳、鐵餅、鐵球（八磅）

力謀市面明朗 招開整備會議

【舒蘭】警察署、對於地方、交通、衛生、防火、治安、無不積極進行整備力謀市面明朗化、於月之十六日、招集管下區屯長及本市巨商等、列席會議、由何署長主催、說明開會意旨、（一）界內及本市道路、修未完成者、速期修妥、（二）市內住戶廁所、糞尿四溢、臭氣蒸薰、妨害衛生、承應設備淸潔肥料場、按戶淸潔、（三）各商舖門旁、設置貯水桶、或水缸、每日波街三次、且防火患、（四）治安靑紗幛起、爲地面安寧計、揀拔壯丁訓練、以期自衛、討論結果、遂照各項、實行辦理、不得違悞云、

今日舉開 建國運動大會

【齊齊哈爾】際此建國第十週年、本市體育協會方面、爲盛大舉行紀念行事以資發揚體育精神起見、將擬於月之廿二日、舉開第十回建國紀念運動大會但爲討論一切應行準備諸事項、故日前午後[illegible]、招假協和市本部會議室、招集市內各級學校長、並各校體育擔當者、以及各關保機關等列席下、舉開預備連絡會議云、

郵務員在街頭 勸誘保險儲金

【牛莊】郵政局長趙澤生氏、自到任以來、對於局務整頓不遺餘力、抱定日滿親善眞精神、該局長力謀郵政報國、盡力進展、指揮每日除一般業務外、指揮局員大事募集、盡力宣傳工作、似此勤勞堪稱郵局得人云云、

柳河運動場 業已全部竣工

【柳河】本縣大運動場、自本年四月着手興工以來迄今將及兩月、即已全部竣工、並已於日前舉行了開場式、但爲國民體育向上計、歡迎一般民衆廣爲利用云、

滿業重役一行 來通化視察

【通化】滿洲重工業會社重役館電錄一行、已於十九日起亘四日間來通視察預定廿三日午前八時五十分列車經四平街歸京云、

農產蒐貨協議會

【齊齊哈爾】省署爲討論管內各市縣旗本年之蒐貨工作計、乃於本月十二、三兩日間、（每日自午前九時起）假龍江縣公署禮堂、招集省下各市縣旗之實業科長、實業股長並興農合作社理事長、以及擔當之職員等參集之下、舉開如左之蒐貨工作協議會云、

△第一日（十二日午前九時起始）一、開會、二、省次長訓辭、三、廳長訓辭四議、事（一）各縣增產蒐貨工作進步狀況報告（二）各縣生產台賬作成狀況報告（三）對於蒐貨工作及生產台賬作成之省方針說明 五、要望懇談

△第二日（十三日午前九時起始）一、開會二、議事（一）關於本年度交易場設置之件（二）交易場上市後之農產物辦理方針說明（三）關於前項之質疑應答（四）其他三、閉會

春季清潔檢查 收到良好成績

【牛莊】本年度春季大掃除、曾由六月中實施、警察署區排之指示督飭之下、全街商民遵入徹底清掃工作中、茲已達到良好成績實有衛生日益向上之良績、時下經牛莊署實施檢查結果、認爲街民勵行清潔、大有進步云、

出席體育衛生講習 縣署選定代表十名

【承德】基於中央倡導體育衛生之旨趣及規定、曾預定七月二日起、至十一日止、亘一旬間、召集省下各縣旗學校體育衛生擔當者、在承德師道學校、舉開本年度學校體育衛生講習會、已通知縣旗選送管下學校體育衛生擔當者、屆時來省出席參加、承德縣公署、近遵照省令特將管下各學校出席講習者選定如次、△梁廣林（承德街南營子男國民學校教輔）、△高毓者（下板城國民學校教論）、△于惠林（上板城國民學校教論）、△韓建章（六溝國民學校教論）、△宋廼寬（車河口國民學校教論）、△葛文和（頭講國民學校教導）、△王樹蔭（塘頭溝國民學校教導）、△錢裕賢（承德街獅子溝國民學校教導）、△吳德芳（承德街東興市場國民學校教導）、△佟鳳英（承德街南營子女子國民學校教輔）、

哈爾濱驛募集 北滿觀光團員

【哈爾濱】爲觀光北滿國境河川之風景、哈爾濱車站、特行募集團員、定於七月四日午後十一時哈爾濱站出發、十三日午前六時歸京、松花江、黑龍江黑河、富錦、佳木斯等各大都市、並經佳綫之風景車船共爲二等寢臺、會費每人百四十元云、

將實施馬籍登錄 爲確保畜產資源

【黑山】縣實業科殖產股當局、爲謀促進畜產增殖之强化、以確保畜產資源振興爲目的、故對縣境內騾馬所有數、將實施馬籍登錄制、以確立保護之權利、藉爲明悉畜產資源發展之實蹟、現爲促進民衆徹底了解起見、特利用標語實行普及宣傳云

紙烟配給問題

【吉林】市公署經濟科爲避免紙煙小賣業之密賣之流弊、已經日前將東市之各業者許可繳回、另行申告、即將來所許可之業者數量減爲一百餘家、每隔三十米突之距離、准許一家、於此整頓期間、恐市民患紙煙購買困難、茲命前業者（乙字許可）暫行由組合領取、以應市民之需云、

全國自轉車賽 開始預選

【奉天】市體育聯盟、爲參加七月間全國各都市自轉車競賽大會、乃於本月廿二日午前十時起、在國際運動場舉行預選大會云

木田教育司長 轉道赴錦熱

【奉天】來奉視察中之木田教育司長以下各科長、連日視察各學校、廿一日午後一時、在省公署、召集教育關係者、開懇談會廿二日午前、離奉赴錦州及熱河視察云、

招集街村系員舉開 國兵民籍軍援講習

【承德】縣公署國兵民籍股、爲圖街村系員對國兵民籍事務辦理徹底圓滑、進行毫無阻滯起見、特召集各街村國兵民籍擔當人員、昨十七日自午後一時起、在縣署會議室舉開國民、兵籍、軍援等事務講習會、出席者計街村系員四十八名、縣方關係者、五軍亦派桑田屬官列席、講習期間爲六日間、講習事務如次 1、壯丁之調査、2、壯丁人員調査表之調製、3、壯丁連名簿之調製、4、壯丁名簿之調製、5、壯丁居住地受檢之辦理、6、壯丁檢查通達書之交付、7、壯丁在學延期之辦理、8、在外國延期之辦理、9、壯丁延期者之處理、10、處刑延期者之辦理、11、壯丁檢查不參加者之處理、12、壯丁檢査之執行、13、國兵證書之受付、14、民籍抄本之送付、15、入營者之輸送交付、16、壯丁轉籍之辦理、

武俠言情 碎珊瑚

天籟生著　146

第十八回　密屋附言效從人捨己　荒山獵雪起舊恨新仇

好似源頭活水在淸淸流湧、不靈的廻環、猛然外面卜登一聲、二人都嚇了一跳、忙分開身、接着聽一人道瘟大災的狗、淘氣、嚇人一跳、你卿出個破花盆子綳甚麼能耐、討打（二人）一聽是綠綺、才放下心、榮春道你出去吧、給他們看着又疑心呢、幾天要過年了、我今天就回去、你可不要忘了我寫的字、玉芬老是和你這樣、那我只好就討厭你了、說着又望玉明一笑、玉明點點頭出來、見綠綺一進門就笑了、叫一聲、少爺、一打她自已的嘴吧、嘴又一撇、眼睛一斜、嗤的一口便去和榮春說話、玉明一搔頭道、她媽的、幾天都種了毒、專門能和我找彆拗、偏我是個濃包、一天還得受你們的、玉明都嚷着將到房門、背後又是一口唾、玉明一回身、見綠綺筋鼻子弄眼、在臉上亂抓、唾、唾、唾、退身把門關上、玉明跑回推了多時沒推開、聽榮春笑道、去吧、給她們知道、不相當呢、玉明才由二門外遶回西院、足待曼如等收拾就緒、一找才知榮春倫着走了問玉明、玉明但笑嘻嘻的不說知道也不說不知道、曼如也就不問、這晚忽然麗玉不往東屋睡去、曼如說榮春一走、玉芬驟然要寂寞的、說甚麼麗玉也是不去、曼如笑道、再不我陪她、麗玉當時沒明白她的話意、小限睛一鳴打道、嫌我礙眼、我偏不去曼如笑了、玉明也莫心思開、以爲夜間屋裡有兩個活人、所以他一連三四日、夜裏也莫敢偷出去、麗玉背地道、哥哥、我給你留空、不在玉芬那睡、你怎麼倒老和尙求雨、不動壇了呢、玉明才恍然大悟、於是在這夜裏乘曼如睡興正濃之時、便穿上毛衣、悄悄下地、忽然麗玉一抬頭、又一擺手、玉明到她近前、麗玉附耳說了幾句、玉明點點頭、出了裡屋、見倒欄裡小犂、還點着燈在做活、更攝足潛蹤、不管霜天雪地、月冷風寒、一逕來到玉芬後窓下、見屋裡雖點着燈、却蒙着窓幔、自已却泛起難、怕玉芬記恨不容、想起榮春告訴了綠綺、便到外屋窓下向裡一看、綠綺和素華正抱頭而睡、遂一決心、又到玉芬窓後、輕輕一推、窓子便開了半扇、支起裡邊、、、一個小縫玉明一看、玉芬正酣睡、、、又一沉、把窗子掩上可可在地灶旁邊拾一根秫稭、拿起、把半扇窗子大推開、用秫稭、輕輕一撞、玉芬一驚醒來、見窗外是玉明、忙坐起看看手表、圍着被跪在炕底、很驚訝的一伸手道、這樣冷、你來作甚麼、玉明出乎意外、被玉芬拉着爬進屋裡、玉芬忙掩上窗戶、玉明坐在炕上、竟酸心慟淚涕泣不已、玉芬也含着淚道、表哥、不要傷心、大而我是裝作和你冷冷的、我不怨恨你呀、我知道那晚、你以爲榮春是我呢、才弄錯了、說着給玉明脫了衣服、玉明凍的渾身冰涼、心裡再一傷感、只是哆嗦、牙齒也和着三響、說不出話、只是流淚、玉芬心裡又憐又嘆、忙把他扶入被裡、擁抱了多時、才導通了體溫、玉明也心穩了、拋開以往的悲感、解釋誤會、玉芬又告訴他、以後要祕密些、雖然都知道、可是明面、還得拘一些臉的好、玉明百依百順、玉芬猛然想起道、窗子頭一兩個月、我就劃死了、你怎麼推開的、玉明又笑道麗玉白天倫着開的、玉芬的心爲之一折、玉明又笑着起身從毛衣兜裡取出榮春寫的字、給玉芬、玉芬一看、不覺心又爲之一折、撲漱漱淚下滾到玉明懷裡道、表哥、他們倆對你我這樣好心、、、但願你、、、你永遠的、、、我、、、我、、、玉明道、表妹、朱家就你我兩條根、你、、、你不要傷心、、於是二人情感、更深一層、最後玉芬笑道、我媽的財產怎麼能白給外人、她老是一個女人、竟能比男子要强、二十四歲守孀、那時我才三歲、扔到你們家、二舅媽撫養成人、她老讀書上進、現在能作道尹公署的科長、多們難能可貴、我一定也要照樣學呢、玉明笑道、學她老甚麼都好、可別學她老那樣守寡呀、玉芬一笑又一撅嘴道、說的甚麼話、也不知道忌諱、玉明笑嘻嘻的一偎、玉芬道、天約、願我的玉郎哥哥、當個千年王八萬年龜、也別叫當那短命鬼呀、玉明笑道、好、你願意我當王八、哼、玉芬笑着一指他身上的肉道、睡一會吧、早點回去、二人才不作聲了、天未亮、玉芬便叫起玉明、玉明回到西院、才五點多點、見曼如和麗玉正在枕上談話、麗玉早看見他、曼如故作不知玉明悄悄上炕、又睡下去、從此玉明、才恢復原狀、麗玉也回到東院去作宿玉芬、離年底、還有半月、忽然這天慕英帶一個侍女、來給朱家報喜、原來舒蘭新生一女、並請赴三朝湯餅之會、曼如笑道、再叫她花道一回就給她累住、麗玉道、人家有的是錢、不會顧個奶子、有幾個像你、曼如一笑、忽見玉芬手拿一張報紙進來向慕英道、你的叔叔坐廳長、將將半年、莫有漏到多少錢、怎麼又要上俄國呢、麗玉當時一怔、慕英道、那是他官差不由自身、你們家當官淨招漏錢呀、小人、說話要那們苛薄作甚麼、玉芬笑嬉嬉的道你們看、後天有老多官寮、給他在東山別墅餞行呢

染白髮紅毛之靈液
那伊斯
各界淑女諸位啊！你們趕快購得靈液"那伊斯"染髮染髮、那麼着你們的頭髮、一定倍舊加增美麗光澤、永遠不知老罷。
"那伊斯"原來染髮最容易、……之礙、而永保染色。女史各位請試試罷！
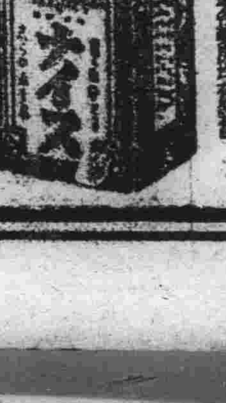
試用瓶　小瓶　大瓶
本品附有華文仿單各藥房均有發售

兜安氏
潤肺藥水
止咳藥片
咳嗽無憂
名貴藥料配製
止咳化痰功效迅速

主治
咳嗽感冒
喉痛聲啞
氣管發炎
肺部疾患
藥房均售
兜安氏西藥公司啓
上海江西路四八九號
BR-CL 926

買賣舊郵票
本社備有大宗各國郵票及郵票冊插用品一應俱全備有目表
特價收買滿洲郵票印有收買價目表
外埠函索即寄
新京大馬路三馬路口北
藝光郵票社

影星照片

武田牌
治淋得意丹
減淋・去濁・止痛
總發行　日本大阪市東區道修町　武田長兵衞商店
滿洲總發行　奉天市大和區春日町　滿洲武田藥品株式會社

森永牛奶糖
增加智慧強壯體力
補助正値發育之兒童必要之十種榮養

全國國醫函授首席
中國國醫學院
原實績招收各級學員免費
本院十大鉅冊「國醫標準講義」、能分千科、可裝萬冊、自設印刷部、鉛印精美裝訂整齊、編纂者皆海內知名醫師、時間經濟之損失、已不可勝計！▲函索詳章附郵票五分、▲院長醫官兼天津市府正取天字第十二號執照醫師馬樂三大夫
△爲滿洲學員入學起見、特在營口專設辦事處▽
院址：天津英租界廣東路福安里二十號大樓

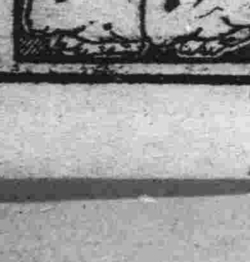

大阪商船行輪

午前十一時開　自門司神戶廣島大阪

烏拉爾丸　六月廿九日
腓綠丸　六月三十日
烏蘇里丸　七月三日
黑龍丸　六月廿六日
布拉吉爾丸　七月二日
熱河丸　七月四日
扶桑丸　六月廿七日
報國丸　六月廿八日
吉林丸　七月一日

●開往三角、鹿兒島　慶昌丸　五月未定日
●開往基隆高雄　每月三回
開往天津　每月七回
開往橫濱　每月五回
開往美國　每月二回

●船票發售滿鐵主要各站各地日本國際觀光局
▲車船聯絡往復票火車減二成輪船減一成通用日期限二個月▲在大連購買神戶門司往復票時可路運費減二成通用限三個月

寄慶貨物代辦處　國際運輸

大阪商船株式會社
奉天事務所（電話三•四二二二）
大連支店（電話二•五六八九）
新京事務所（電話三•三二六）
哈爾濱事務所（電話三•七〇一）

阿波共同行輪

●開往芝、威、青　利通丸　六月廿六日
●開往芝罘威海衛仁川　日高丸　六月廿五日
●開往天津　京津丸　六月廿三日
長山丸　六月廿五日
●開往仁川　京津丸　六月廿八日
長山丸　六月三十日
●開往芝罘　大共同丸　六月廿五日
●開往天津　第三壽丸　六月廿五日
●開往鎮南浦　第三壽丸　六月三十日

本社代辦山東鐵路各種運輸一切事務
大連市山縣通
阿波共同汽船會社
電話二•五〇〇一番

日本郵船行輪

●開往淡塩　松本丸　月未定日

近海郵船行輪

●開往長崎、鹿兒島　淡路丸　月未定日

朝鮮郵船行輪

●開往朝鮮、九州　金剛山丸　月未定日

前記各船出口日臨時或有變更
水路圖誌海圖販賣所大連市山縣通近海郵船、朝鮮郵船代理店

日本郵船　大連出張所　電話●三•三六二〇、三•六二四

專辦貨物代濟處船票代辦處　丸二商會　電話三•六九六

●開往青島、上海　各處地之日本國際觀光局

大連汽船行輪

青島丸　月未定日
奉天丸　月未定日
大連丸　月未定日
●開往天津　長平丸　月未定日
北海丸　月未定日
天津丸　月未定日
●開往安東　北康號　月未定日
●開往基隆、高雄　山西丸　月未定日

大連市山縣通
大連汽船株式會社
電話二•七一三一番
日本國際觀光局
中國旅行社

急慢淋病
徹底斷根的捷徑

化學物質，有無効力固然依於其藥劑之性能如何而決定，但其實還有一個重要問題，不外是，其製藥上之配合法確是根本上決定其作用這恰如，硫黃一物因于配合法如何而成爲火柴或又是成爲炸彈。凡化學物質的道理皆如此！

根據……

獨自的配合法

本劑「內服根割爾」係採取多基性化學的化合體—即如有効于急性淋疾者，以及其他効于慢性淋疾者，以及其他數種强効的基礎要素—根據化學的絕對鐵則，而所精密配合。以是其偉大効力，並非他種同類製品所比也。

增强殺菌作用

所以發揮最高限度的强烈殺菌作用，而將淋菌—尤其極兇症的淋菌—由深部病竈完全殺淨，即因毫無遺憾的發揮化學劑奇妙的作用，故其收効治癒期間非常神速而又正確無比。

如斯神速收効

所謂三•四治法。以是化學物質的作用，越發在人體組織—病竈中發揮强大，神速正確的治療効果。

因之只以內服法，即在最初三日的服藥期間內—一個衝擊之後，必可收見偉大治癒効果，特別排尿疼，膿尿濁濁，淋絲等之消失確値神奇！於是普通的輕症，殆得斷根目的，如果複施一次衝擊—或二次—確得治癒成果而永免復發又犯。

三•四服用法

本劑不但其配合法絕對合理，而又設有獨自的服用法即是服藥三日，後休止四日

任樣的兇症—

蓋慢性淋病—兇症淋疾—因其病原菌，即是淋菌，對於藥品自然培得一種抵抗力以是在初染時疎忽治療則其後雖用該同一法不能完全殺滅，遂久惡化……然而本劑的多基性化學元素，以其偉大作用不出數衝擊必得治癒

●因爲純粹度極高

：所以本劑之性能堪稱所有化學製中之異彩，而且毫無何等副作用發生，却因使血液與病變組織培得强力的抗菌性，故一旦治癒之後，永免再犯又致等害。

婦女淋菌性各症

本劑因直接對於淋菌：淋病之原菌而發揮根本的殺滅作用，以是不害婦女複雜而嫩細的組織，專將淋菌完全殺淨，以癒一切婦女淋菌性各症。

●藥價

一衝擊	五十四片	壹元五角
二衝擊	一百〇八片	貳元八角
四衝擊	二百一十六片	伍元三角
病院大量用	五百片	拾貳元

各地藥房均出售，倘若缺貨之時請令就近之藥房，由批發處代理販購最爲方便。

東京市芝區通新町十三番地
製造處　日東製藥合名會社
東京市芝區通新町十三番地
總批發處　合名會社　河原商店
振替口座（轉滙跟號）東京三五〇一九
本號專用信箱東京三田郵便局第十五號

多基性至純化學元素治淋劑

內服 根割爾
ケンゴール

感謝

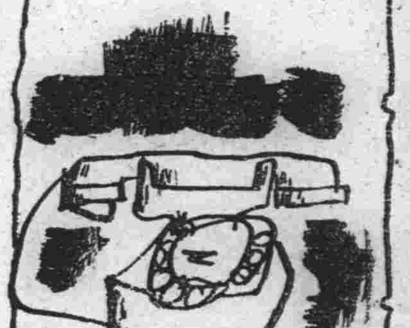

胃腸病
是
我們前途的要害
早日治療—確能除根
服者來函—可作鐵證

胃腸在吾人身內最重要，若是一旦發生障碍，如同作戰的將兵斷了後援一樣，腸胃不良，對於體內輸送營養也要受影響，這是如何可怕，「若素」是治胃腸病的良藥，能賦活體內各部細胞，加添營養，使已衰胃腸轉弱爲强，請位看後邊癒者來函鳴謝即可明瞭！

若素製藥株式會社

敬啓者敝人自幼身體即不甚强壯，加之服務商界，少見陽光缺乏運動，以致染有輕之胃腸病，當時並未注意，熟料病勢漸漸劇烈起來，食慾減退，面黃肌瘦，記憶力減退，週身無力，並於飯後嘔吐酸水，胸部膨悶，夜不安眠等症敝人乃大恐荒，到處延請名醫，終於無效，敝人以爲不可救藥矣，其後經友人之介紹言貴社之「若素」乃胃腸良藥，譽馨全球，乃於無望中購一中瓶試服之，服至半瓶即大見功效，及至一瓶服完則症消失大半，服過兩瓶後，不但前症若失，反覺以前强壯起來了，記憶力亦較以前爲佳，飲水思源，此皆若素之偉功也，敝人深感貴社之宏恩，無以爲報，玆將服後狀況及惠後小照一枚，以表謝忱，專此敬請公安

齊齊哈爾正陽街六十七號　徐連起謹上

×××××

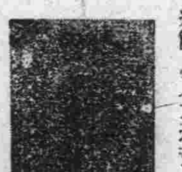

若素製藥株式會社殿

逕啓者敝人素患胃病，歷經多年屢醫妄效，以致精神衰憊，肢體倦怠，容顏消瘦終日汪洋爲嘆況敝人設立藥商百藥盡服亦未見如何效果，以後經友人介紹吃若素就能好因敝人櫃上代賣若素令櫃夥將錠劑若素取一中瓶服用，服貴藥未過一月，即覺精神異常振作，肢體特別舒適，飲食增加數倍，容顏潤澤風光滿面，轉弱爲强敝人實在感謝若素有濟世活人之功，無以爲報，僅以函達拜謝敬請近安

敝人李鳳儀啓

×××××

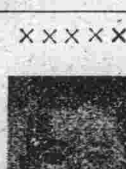

敬啓者敝人出身是一商人負司賬之職，事務繁多日夜紛忙，以致身體一日衰弱一日，甚至頭暈眼花，每日飲食少盡，當即延請漢西名醫診治服藥多次亦不見效敝人後見報載服用若素能有功效，當即買一瓶每日早晚二次服用，服過十餘日即覺精神百倍，每回食飯多加一盌，大便亦覺順適如此敝人接日服之後大見功效，當未服此藥時敝人體重滿秤一百十斤，現在已服過三年之久，體重增至一百六十餘斤，實是若素之功，特此報告此請台安

敝人郭郁邦拜啓

徵文

服用「若素」諸位公鑒
請君服用「若素」後其效果如何，請勿以客氣語句，直言將服後狀態及較覺作用，是否與病症有効，其功効能力如何隨同玉照一併寄下以便定據贈相贈

若素價目

錠劑	七日量	五角
	二十五日量	一元六角
	八十三日量	五元
粉末	三十日量	一元六角
	九十日量	四元五角

奉天市信濃町十七號
若素製藥株式會社

若素敎育奉公
向全小學校寄贈　若素敎育掛圖

爲促進教育之發展，敝社乃施行向小學校寄贈「若素教育掛圖」，掛圖須以兌換券兌換之，該券即附於若素盒內，希服者得兌換券時贈與小學校，由校方集合六枚，寄至敝社即可兌換掛圖一張，關於詳情另向小學校通知。

仁丹
能使胃腸健全
振起活潑精神

清血治梅
神力驚人

肅清梅毒，是撲滅人類的大敵！梅毒的療法，若以本品—去毒鉍斯與六〇六號併用固可完全根治，可是單用本品！『去毒鉍斯』不但顯奏優越效果，而且藥費僅少，用法簡便，所以現代醫界，正在熱烈的讚美採用……

去毒鉍斯，是水溶性蒼鉛化合劑，上肢筋肉，施行注射，最相宜。

去毒鉍斯　一號品…輕症用或，在與六〇六號併用之場合
去毒鉍斯　二號品…重症用或，在單獨療法之場合

MTB2

田邊牌

各大藥房均有發售

奉天市青葉町一ノ一　田邊藥品株式會社
北京市西單北大街一六〇號　股份有限　田邊公司

去毒鉍斯

百用百效

心腹藥

心腹病百用百效多年胃病信者救
此藥專治　噎膈轉食　嘔吐酸水　時常打膈　悶　兩脇攻心　刺痛　及心口疼痛　心腹脹痛　心腹膨　癥瘕　蟲積寒積　氣積血積　肉積面積　因氣胖腫　積聚　諸般癥症　腹內病塊　以及肝氣不舒　消化不良　停食停水　氣帶　心腹一切病症　速服此藥　平肝順氣　開胃健脾　化積　散瘀　去寒退熱　增進飲食　潤腸通便　消聚除悶　舒暢百脈　凡係氣囊食所得　疹症　皆能治之　無論積年累月者　服之百用百效　外埠函購　概不加郵費每袋壹元半打五元

總行奉天大東門裡華行胡同　德春堂藥店

舒肝健胃丸

◎因氣因食　◎胃病以愈

此藥專治男婦肝鬱氣滯消化不良　飲食停滯時常打膈　嘔吐酸水心腹脹痛兩脇攻痛及心口疼痛　噎膈轉食心腹病塊癥瘕痞積氣逆　上攻食積寒積肝臟便秘膨悶脹飽心腹痛等症服之平　肝順氣開胃健脾開鬱化滯散積　消聚平肝導滯散瘀除癥潤腸通便　無論老幼服之凡係　因氣因食所　患胃病　必愈藥品每袋一元二角每盒三元

血毒淋病 魁毒丸

凡患梅毒淋病直接傳來間接傳染各種　梅毒五淋白濁　一切下疳小便赤腫袖口疳瘡魚口　便毒横痃血痂升天　落後梅症梅疹梅毒入　骨梅毒串身花柳結毒餘毒後犯　咽喉暗啞血質　不清以及紅白淋　病風淋火淋　寒淋尿道癢痛小水短赤急性淋病慢性淋病或腎虛作淋及久淋轉變單雙睪丸炎症等類　有血毒等症無論新久購服此藥即刻淨毒質專減梅毒菌與淋毒菌之藥品也各藥房均售每袋一圓每盒三圓函購不收郵費

總發行　奉天鐘樓北　關東大藥房

吉福德祿

價目

50錠每瓶	壹圓七角
100錠每瓶	參圓貳角
200錠每瓶	六圓
600錠每瓶	拾七圓貳

總批發處　新京特別市大和通五番地　福祿洋行

感謝治愈眼科病

學生趙吉川現于奉天第一國高讀書于年前因家中變更稍有失意以致病魔糾身，後有毒火上攻延至双目失明但現在正是求學之時乃各處覓請西洋醫師終日調治亦未見效當此千鈞危急之時乃由同學張君介紹奉天德家藥店所專治之保目全睛丸與退明睛藥水購三盒服用服畢即大見功效愈有多半繼服二盒不略双目視物請用如登佛國欣喜之餘敬以感謝以報萬一再與介紹請君患眼疾者迅速購用吧　總賣處奉天小北門外白塔寺東德家藥店　藥價保目全睛丸（六日用）壹盒六圓　退明睛藥水（半月用）壹瓶壹圓五角外埠代郵外郵費三角

治療 羊癇瘋！癲狂病

這種藥名五癇通靈丸此症皆因氣火痰涎怒氣滯塞心竅不舒痰迷心竅犯時忽然四肢抽縮不省人事口吐涎沫牙關緊閉有月犯一二次有年犯五六次者越犯越重此藥備治之此藥每打服三十日　定價參拾圓

賽湧泉 下奶藥

這種下奶藥凡是缺乳婦人無論小兒幾個月缺乳服此藥均能乳下如湧泉經者一二盒藥重者三四盒藥乳汁定能充足每盒定價貳圓外埠函購款用滙票而掛號信內寄來（歡迎各埠代理）

總發行所奉天市大西城門外路西樓房　欣榮堂厚記